

DATI IDENTIFICATIVI DELL'AGGIORNAMENTO

Applicativo:	GISPAGHE
Versione:	22.02.0c00
Tipo Versione	Completa
Data di rilascio:	21.03.2022

Gentile cliente,

La informiamo che è disponibile un aggiornamento GIS PAGHE.

Da GIS Start Web: cliccare sull'icona di visualizzazione aggiornamenti e scaricare l'aggiornamento (operazione automatica se attivo il download manager)

Dal sito Ranocchi: accedere all'area riservata del sito

<http://www.ranocchi.it> ed effettuare il download del file di Aggiornamento 22.02.0c00 (Aggiornamenti software\2022\GIS PAGHE - Gis Paghe 22.02.0c00 Aggiornamento 22.02.0c00)





COMPATIBILITA' E INSTALLAZIONE

GIS PAGHE	22.01.2c00
GIS PARCELLAZIONE	
GIS ANTIRICICLAGGIO	
GIS CONTABILITA'	
GIS 770	
GIS BASE APPLICATIVI	22.00.2c00

L'installazione dell'applicativo è identica per tutti i tipi di server (LINUX o WINDOWS) e può essere eseguita da un qualsiasi client in cui è presente l'applicativo GISPAGHE.

Per effettuare l'installazione dell'aggiornamento eseguire le seguenti operazioni

Da Gis Start Web:

1. nella sezione AGGIORNAMENTI cliccare sull'icona di download per scaricare l'aggiornamento 
2. una volta scaricato cliccare sull'icona verde per installare l'aggiornamento 

Dal sito Ranocchi:

1. Effettuare il download del file **GISPAGHE_Com_2220c0_fsetup0** dall'area riservata del sito *ranocchi.it*
2. Salvare il file in una qualsiasi cartella di un client in cui è presente la procedura GISPAGHE
3. Eseguire il file con un doppio click del mouse
4. Selezionare il nome del **server o locale**
5. Selezionare la **sigla** da aggiornare
6. Selezionare il tasto **installa** per procedere con l'aggiornamento

AVVERTENZE

La presente release contiene :

- Nuovo ambito applicazione Fondo solidarietà bilaterale attività prof. – Circolare Inps n.16 del 31-01-2022.
- Circolare INPS n. 29 del 21.02.2022: Assegno di int. salariale per il settore delle attività professionali.
- Circolare INPS n. 37 del 07.03.2022: Assegno di int. salariale per il settore servizi ambientali

SOMMARIO

TABELLE CONTRIBUTIVE/ASSICURATIVE.....	4
<i>Inps</i>	4
• Spettacolo no CIG – settori contributivi 90100 – 90101 – 90110 – 90111 – 90120 – 90121 – 90200	4
• Settore contributivo Industria Lavoranti a domicilio – Tab. 126	4
Casse Edile	4
• Cassa edile di Catania – Cod. 7800 – 7801 – 7802.....	4
Enti	4
• Ebav – settori che non hanno recepito l'accordo interconfederale 17/12/2021 – Cod. da 6300 a 6341 4	4
• Tabelle Agricoltura EX SCAU L. 240/84 OTI e Apprendisti – Cod. 8010 – 8020 – 8030 – 8031 – 8032 – 8330 – 8340 – 8350 – 8351 – 8352 – 8450 – 8460 – 8470 – 8471 – 8472.....	4
• Ente bilaterale nazionale CED EBCE – Cod. 9062	4
• EASI – Cod. 9820.....	4
• Enbif Amministratori di condominio – Cod. 9950 – 9951 – 9952	4
Fondi.....	5
Inail.....	5
TABELLE FISCALI	6
Addizionali	6
RINNOVI CONTRATTUALI	7
Centri elaborazione dati:	7
- 900010 – Centri elaborazione dati fino a 15 dipendenti.....	7
- 900174 – Centri elaborazione dati oltre 15 dipendenti.....	7
900018 – Edilizia industria	7
900068 – Edilizia cooperative	7
900098 – Agricoltura dirigenti.....	7
ADEGUAMENTO DATI CONTRATTUALI.....	8
900034 – Odontotecnica	8
900063 – Carta piccola media industria.....	8
900105 – Miniere industria	8
900117 – Proprietari di fabbricati	8
900119 – Scuole private laiche	8
Autotrasporto merci e logistica:.....	8
- 900121 – Autotrasporto merci	8
- 900218 – Logistica e magazzini generali	8
- 900261 – Autotrasporto merci artigianato	8
900164 – Igiene ambientale aziende municipalizzate.....	8
900196 – Lavoratori domestici	8
CONTRATTAZIONE TERRITORIALE	9

900058 Agricoltura operai	9
900036 Agricoltura operai florovivaisti	9
900055 Edilizia artigianato	9
VOCI E CAUSALI	9
Voci	9
• 930 (8930) – ARRETRATI ANNI PRECEDENTI	9
• 1678 (9678) – RECUPERO F.I.S.ATT.PROF.dipe	9
• 1756 (9756) – SOLID. AGG.EBNA REGIONALE	9
REVISIONE PROGRAMMI	10
Nuovo ambito applicazione Fondo solidarietà bilaterale attività prof. – Circolare Inps n.16 del 31-01-2022	10
Circolare INPS n. 29 del 21.02.2022: Assegno di int. salariale per il settore delle attività professionali. 15	
Circolare INPS n. 37 del 07.03.2022: Assegno di int. salariale per il settore servizi ambientali	19
IMPLEMENTAZIONI	21
Gestione dipendenti (DIPEN)	21
CORREZIONE ANOMALIE	21
Aggiornamento dati azienda (AGGAZI – TK 19413)	21
Gestione cedolino (GESCED – TK 19431)	21

TABELLE CONTRIBUTIVE/ASSICURATIVE

Inps

- Spettacolo no CIG – settori contributivi 90100 – 90101 – 90110 – 90111 – 90120 – 90121 – 90200
Eliminata voce contributiva CIGS 900049 a seguito di precisazioni pervenute tramite il canale Assosoftware, in cui è stato chiarito che, in riferimento alla circolare Inps 18/2022, le aziende appartenenti allo spettacolo, settore industriale, non soggette alla CIG, ma rientranti nell’ambito di applicazione del FIS, continuano a rimanere escluse dal campo di applicazione della CIGS.
- Settore contributivo Industria Lavoranti a domicilio – Tab. 126
Inserita voce contributiva relativa all’aliquota di CIG.

Casse Edile

- Cassa edile di Catania – Cod. 7800 – 7801 – 7802
Aggiornati contributi da 03/2022.

Enti

- Ebav – settori che non hanno recepito l’accordo interconfederale 17/12/2021 – Cod. da 6300 a 6341
Per tutti i settori contrattuali che ad oggi non hanno recepito l’accordo interconfederale 17/12/2021 è stato corretto l’importo del contributo LIV1.
- Tabelle Agricoltura EX SCAU L. 240/84 OTI e Apprendisti – Cod. 8010 – 8020 – 8030 – 8031 – 8032 – 8330 – 8340 – 8350 – 8351 – 8352 – 8450 – 8460 – 8470 – 8471 – 8472
A seguito della pubblicazione della circolare Inps n. 31 del 25/02/2022, in cui sono state fornite le tabelle contributive per settore agricoltura in vigore da gennaio 2022, è stata creata la nuova voce contributiva 70435 Esonero art.120 Legge 388/2005. La nuova voce, che prevede una riduzione dell’aliquota pari a 1% (quindi -1%), è stata inserita esclusivamente nelle tabelle in oggetto, relative alla L. 240/84, in cui da gennaio 2022 per i tempi indeterminati è stato sostituito il contributo di disoccupazione con il contributo Nاسpi
- Ente bilaterale nazionale CED EBCE – Cod. 9062
Aggiornato contributo da 04/2022.
- EASI – Cod. 9820
Aggiornato contributo da 04/2022.
- Enbif Amministratori di condominio – Cod. 9950 – 9951 – 9952
Modificata voce contributiva relativa al finanziamento della bilateralità al campo “Tipo contributo” indicando “Deducibile” e la voce 1792 (9792) CONTRIB.INDEDUCIBILI per applicare l’inededucibilità, poiché, come chiarito dall’ente, una quota copre le prestazioni dell’ente bilaterale, mentre una parte le prestazioni sanitarie (che rimangono Ded. Su max. assistenziale). Per poter sommare a reddito la quota relativa ai mesi precedenti è possibile duplicare la voce di calcolo 1792 (9792) e impostarla ad importo manuale, imputando l’importo totale (c/azienda + c/dipendente) calcolato nei mesi di

gennaio e febbraio (12 mensili o 6 mensili per tempi determinati < 12 mesi). Si riporta di seguito l'esempio di voce da creare:

The screenshot shows the 'GESTIONE ANAGRAFICA VOCI' window with the following details:

- Gruppo:** GENERALE
- Codice:** 3792
- Invariato:** (checked)
- Descrizione voce:** CONTRIB.INDEDUCIBILI
- Tipologia voce:** F (Figurativa)
- Tipo input:** M (Importo manuale)
- Quantità:** (empty)
- Base di calcolo:** (empty)
- Divisione:** (empty)
- Coefficiente:** (empty)
- Voce collegata:** (empty)
- Calcolo:** Contributi indeducibili
- Costi:** Escluso ai fini del costo
- Contributi:** (empty)
- Irpef:** 100,00
- Malattia:** (empty)
- Inail:** (empty)
- Tfr:** (empty)
- C/Edile:** (empty)
- Imp. contr.:** (empty)
- Fondi prev.:** (empty)
- Memo:** (empty)
- Mesi:** (empty)
- Attiva parametri per dipendenti orari:** (unchecked)

The screenshot shows the 'GESTIONE ANAGRAFICA VOCI' window with the following details:

- Gruppo:** GENERALE
- Codice:** 3792
- Invariato:** (checked)
- Descrizione voce:** CONTRIB.INDEDUCIBILI
- Codice calcolo:** 36
- Ratei:** (empty)
- Figurativa a costo:** (empty)
- Calcolo Costi:** 999
- Irpef:** (empty)
- Calcolo T.S.:** (empty)
- Assistenza fiscale:** (empty)
- CU oneri:** (empty)
- EMens:** (empty)
- Fondi previdenza:** (empty)
- Codice Ente:** (empty)
- Tipo voce ente:** (empty)
- Modello Dm10:** (empty)
- Codice statistico:** (empty)
- Gruppo prima nota:** (empty)
- Contributi indeducibili:** (empty)
- Escluso ai fini del costo:** (empty)
- Escludi dal calcolo netto/lordo:** (unchecked)
- Escludi cessione V^o stipendio:** (unchecked)
- Somma su min. INPS:** (unchecked)
- Min. dip.:** (unchecked)
- Ulteriore imponibile irpef:** (unchecked)
- No reddito presunto:** (unchecked)
- No controllo gg. maturazione tfr:** (unchecked)
- Competenze accessorie malattia:** (unchecked)
- Escludi trattenuta sindacale netto:** (unchecked)
- Rateo god. no solidarietà:** (unchecked)
- Voce di retribuzione concordata:** (unchecked)
- Welfare:** (unchecked)
- Competenza:** Mese attuale
- Escludi da modello DL-8688:** (unchecked)
- Esposizione quadro B con sigla'M':** (unchecked)
- Identificato stampe:** (empty)
- Per tutti i raggruppamenti:** (unchecked)
- Validita' Da mese/anno:** (empty)
- A mese/anno:** (empty)
- Genera su mensilita':** Tutte
- Abilita Qual./Tipo sogg./Tipo ass.:** (empty)
- Annulla dopo conferma:** Nessuna selezione
- Web studio:** (empty)
- Voce valida su WebStudio:** (unchecked)
- Validita' voce sopra 15gg:** (unchecked)

Fondi

Nessun aggiornamento.

Inail

Nessun aggiornamento.

TABELLE FISCALI

Addizionali

- Variazioni aliquote addizionali comunali al 15.03.2022.

- Addizionale regionale Trento - LEGGE PROVINCIALE del 15 marzo 2022, n. 3

RINNOVI CONTRATTUALI

Centri elaborazione dati:

- **900010 – Centri elaborazione dati fino a 15 dipendenti**
- **900174 – Centri elaborazione dati oltre 15 dipendenti**

Accordo 09/03/2022. Rinnovo contrattuale.

900018 – Edilizia industria

Verbale di accordo 03/03/2022. Rinnovo contrattuale.

Dal 1° marzo 2022 viene istituito un premio di ingresso per i soggetti di età inferiore ai 29 anni, assunti come operai per la prima volta nel settore, con permanenza di almeno 12 mesi nella stessa impresa. Il premio è pari a € 100, non incidente sugli istituti retributivi legali e contrattuali, compreso il t.f.r. e sarà erogato al termine dei 12 mesi. Per l'erogazione di tale premio sarà necessario creare una voce di calcolo ad importo fisso. Per tale gestione è stata inserita l'apposita annotazione nel bottone annotazioni, folder dati generali.

900068 – Edilizia cooperative

Verbale di accordo 03/03/2022. Rinnovo contrattuale. Dal 1° marzo 2022 viene istituito un premio di ingresso per i soggetti di età inferiore ai 29 anni, assunti come operai per la prima volta nel settore, con permanenza di almeno 12 mesi nella stessa impresa. Il premio è pari a € 100, non incidente sugli istituti retributivi legali e contrattuali, compreso il t.f.r. e sarà erogato al termine dei 12 mesi. Per l'erogazione di tale premio sarà necessario creare una voce di calcolo ad importo fisso. Per tale gestione è stata inserita l'apposita annotazione nel bottone annotazioni, folder dati generali.

900098 – Agricoltura dirigenti

Verbale di accordo 23/02/2022. Rinnovo contrattuale.

ADEGUAMENTO DATI CONTRATTUALI

900034 – Odontotecnica

Eliminato importo indennità di funzione per i livelli 1 e 1S.

900063 – Carta piccola media industria

Corretta aliquota di maggiorazione per lavoro straordinario per la qualifica impiegati.

900105 – Miniere industria

Aggiornate date di scadenza contrattuale.

900117 – Proprietari di fabbricati

Creata nuova decorrenza contrattuale 01/01/2022 per l'aggiornamento nel folder malattia del numero minimo di giorni per calcolo della carenza.

900119 – Scuole private laiche

Corretto periodo di prova per apprendisti equiparandolo a quello previsto per i lavoratori qualificati.

Autotrasporto merci e logistica:

- **900121 – Autotrasporto merci**
- **900218 – Logistica e magazzini generali**
- **900261 – Autotrasporto merci artigianato**

Corretto calcolo dell'EDR contrattuale da erogare tramite la voce di calcolo 1385 EDR AUTOTRASPORTO MERCI LOGISTICA in caso di assenze nel mese.

900164 – Igiene ambientale aziende municipalizzate

Corretta indicazione dei giorni per il periodo di prova, indicando la scelta "di calendario" in luogo di "lavorativi".

900196 – Lavoratori domestici

Sott. 1/2/3/4 – Modificato tipo rivalutazione scatti, indicando la scelta "no" in luogo di "immediata", in quanto non esplicitamente specificato nel testo del contratto.

CONTRATTAZIONE TERRITORIALE

Contratto GIS	Codice contratto Edotto	Provincia/Region	Variazione
<u>900058 Agricoltura operai</u>	1065	Catania Asti Verona	Inserita nuova decorrenza 01/01/2022 Inserita nuova decorrenza 01/07/2021 Inserita nuova decorrenza 01/01/2021
<u>900036 Agricoltura operai florovivaisti</u>	1136	Bologna Catania	Inserita nuova decorrenza 01/06/2021 Inserita nuova decorrenza 01/01/2022
<u>900055 Edilizia artigianato</u>	1001	Bolzano Palermo Lucca Rovigo Belluno Prato Sicilia Veneto Valle D'Aosta Terni Siena Pistoia Livorno Sardegna Arezzo	Aggiornato importo agg. 1 decorrenza 01/01/2022 Inserita nuova decorrenza 01/01/2022 Inserito elem.prov/reg. per operai dec. 01/01/2022 Inserita nuova decorrenza 01/01/2022 Inserita nuova decorrenza 01/01/2022 Inserita nuova decorrenza 01/01/2022 Inserita nuova decorrenza 01/01/2022 Inserita nuova decorrenza 01/01/2022 Inserita nuova decorrenza 01/01/2022 Inserita nuova decorrenza 01/01/2022 Inserita nuova decorrenza 01/01/2022 Inserita nuova decorrenza 01/01/2022 Inserita nuova decorrenza 01/01/2022 Inserita nuova decorrenza 01/01/2022

VOCI E CAUSALI

Voci

- 930 (8930) – ARRETRATI ANNI PRECEDENTI
Modificata voce in tutti i raggruppamenti contrattuali dell'agricoltura; non era presente il codice di tassazione separata
- 1678 (9678) – RECUPERO F.I.S.ATT.PROF.dipe
Creata nuova voce di calcolo
- 1756 (9756) – SOLID. AGG.EBNA REGIONALE
Eliminato assoggettamento ad irpef

REVISIONE PROGRAMMI

Nuovo ambito applicazione Fondo solidarietà bilaterale attività prof. – Circolare Inps n.16 del 31-01-2022

Con la **Circolare n.16 del 31 gennaio 2022**, l'INPS ha fornito le opportune precisazioni in merito all'ambito di applicazione del Fondo di solidarietà bilaterale per le attività professionali a seguito della segnalazione relativa alla necessità di riconsiderare l'ambito di applicazione del Fondo, al fine di escludere i titolari di farmacia dall'alveo dei datori di lavoro tenuti al versamento del contributo di finanziamento al Fondo di solidarietà bilaterale per le attività professionali.

L'Inps precisa inoltre che si fa riserva di emanare con successiva circolare le disposizioni concernenti l'attuazione della legge n. 234/2021 in particolare all'applicazione della contribuzione anche per le aziende con un solo dipendente.

Le opportune indicazioni ministeriali hanno confermato l'esclusione delle farmacie – connotate dal Codice Statistico Contributivo 7.02.05 e dall'ATECO 2007 47.73.10 – in quanto rientranti nell'ambito del più ampio comparto terziario, in uno specifico e autonomo settore, il quale ha in Federfarma l'organizzazione datoriale maggiormente rappresentativa, la quale non risulta tra le firmatarie dell'Accordo costitutivo del Fondo.

Con il Messaggio n.772 del 16 febbraio 2022 l'INPS ha fornito le istruzioni operative concernenti il recupero del contributo ordinario, versato al Fondo in argomento dalla data di decorrenza dell'entrata in vigore del decreto istitutivo del medesimo (marzo 2020), nonché le indicazioni in ordine alla regolarizzazione delle eventuali competenze arretrate nei confronti del Fondo di integrazione salariale (FIS).

N.B.: per l'applicazione corretta della contribuzione Fis, l'istituto ha già attribuito a fine gennaio/primi di febbraio, alle aziende interessate il codice di autorizzazione "OJ" in luogo del codice "OS" non più applicabile. Pertanto occorre verificare nelle posizioni Inps aziendali l'assenza del codice "OS" e la presenza del codice "OJ".

E quindi per i datori di lavoro interessati, ai fini del recupero del contributo ordinario versato al Fondo di solidarietà bilaterale per le attività professionali e non dovuto per il periodo da marzo 2020 a dicembre 2021 sarà necessario operare in Uniemens nel seguente modo:

valorizzeranno nel flusso Uniemens all'interno di <DenunciaAziendale>, <AltrePartiteACredito>, nell'elemento <CausaleACredito> i nuovi codici causale:

- **"L221"**, che assume il significato di "Recupero contributo ordinario al Fondo di solidarietà per le attività professionali per i datori di lavoro che occupano mediamente da più di tre dipendenti a quindici dipendenti nel semestre precedente" e nell'elemento <ImportoACredito> indicheranno il relativo importo del credito spettante.
- **"L222"**, che assume il significato di "Recupero contributo ordinario al Fondo di solidarietà per le attività professionali per i datori di lavoro che occupano mediamente più di quindici dipendenti nel semestre precedente" e nell'elemento <ImportoACredito> indicheranno il relativo importo del credito spettante.

Contestualmente, ai fini del versamento del contributo ordinario dovuto al FIS, i datori di lavoro valorizzeranno - all'interno di <DenunciaAziendale> <AltrePartiteADebito> – l'elemento <AltreADebito> indicando i seguenti dati:

- in <CausaleADebito> il codice **"M131"** o **"M149"** già in uso;
- in <Retribuzione> l'importo dell'imponibile, calcolato sulla retribuzione imponibile ai fini previdenziali di tutti i lavoratori interessati;

- in <SommaADebito> l'importo del contributo:
pari allo 0,45% dell'imponibile contributivo (da > 5 a 15 dipendenti - M149);
pari allo 0,65% dell'imponibile contributivo (da > 15 dipendenti – M131).

I codici sopra riportati, M131 e M149, non corrispondono a quanto indicato nella circolare in quanto sono stati oggetto di rettifica (codici invertiti rispetto al numero dipendenti) da parte dell'Inps con Messaggio n.1147 del 14/03/2022.

N.B.: le aziende oggetto del recupero sopra menzionato, sono già state trattate in fase di istituzione del fondo di solidarietà per le attività professionali e successivamente alla pubblicazione della Circolare Inps n.77/2021 (vedere note Gis Paghe 21.03.2c00 del 21/06/2021).

Ne consegue che nei cedolini del mese di Giugno 2021 è già avvenuto un calcolo di arretrati di contribuzione "rovesciato" rispetto a quello in trattazione e cioè erano stati restituiti i contributi Fis Inps per versarli al Fondo in trattazione tramite l'apposita utility UT062021.

In Gis Paghe quindi il nuovo recupero / storno contributivo terrà conto, per i mesi da Marzo 2020 a Maggio 2021 dei contributi già pagati al fondo attività professionali tramite l'utility UT062021, codici di recupero Uniemens M179 (aziende +3 dipendenti fino a 15) e M189 (aziende oltre 15 dipendenti) mentre per i contributi da recuperare da Giugno 2021 a Dicembre 2021 dei contributi già pagati contenuti nei cedolini.

Il mese di Maggio 2021, con la precedente utility UT062021, poteva essere inserito o meno nello storno degli arretrati (di default non era inserito tramite il check "Maggio già pagato") quindi, di conseguenza, la nuova utility preleverà i contributi di questo mese dal cedolino di maggio o dall'UT062021 a seconda che il check risulti rispettivamente attivato o non attivato.

N.B.: L'utility UT062021 può essere ad oggi tranquillamente utilizzata e richiamata in quanto il calcolo della stessa risulta bloccato e quindi si agirà esclusivamente in visualizzazione dei dati già all'epoca calcolati.

La nuova utility che permette lo storno / ricalcolo del contributo Fis in luogo del contributo del fondo attività professionali è **UT032022** – Utilità Marzo 2022 e viene eseguita esclusivamente per le aziende o sedi operative che hanno il codice **ATECO uguale a 47.73.10** e per le posizioni contributive che hanno il codice **CSC uguale a 7.02.05**.

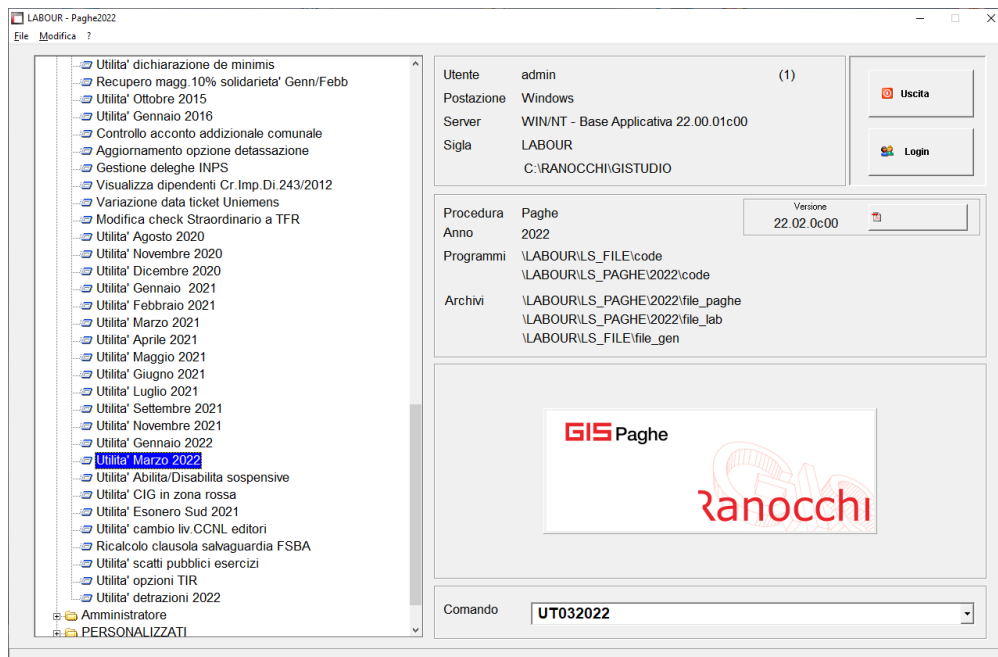

Come di consueto viene richiesto a video da azienda ad azienda e successivamente viene visualizzato l'elenco delle ditte con le caratteristiche sopra esposte per le quali è necessario eseguire lo storno/recupero della contribuzione Fis

Codice	Pos. Inps	Ragione sociale	Rec. L221/L222	Vers.M131/M149	Mese	No Rec.	Aut OJ	Csc 71
112	1		169,68	169,68	3			X
342	1		1.812,36	1.576,78	3			X
342	2		77,78	54,40	3			X
381	1		2.271,86	2.271,86	3		X	X
385	1		2.093,71	2.093,71	3		X	X
440	1		996,84		3		X	X

[F2]=Ricerca, [Invio]=Selezione, [Shift+F6]=Parametri

Per ogni azienda viene visualizzata la posizione Inps alla quale risulta assegnato il CSC 70205 (ultima colonna della griglia) e viene evidenziato il totale della contribuzione da recuperare (a credito), il totale da versare (a debito), il mese in cui viene eseguita la rettifica e la presenza del codice autorizzazione OJ da utilizzare per le farmacie dal mese di Gennaio 2022.

La colonna "No Rec" permette di escludere dal recupero la singola posizione inps aziendale posizionandosi sulla relativa casella e premendo il tasto "Invio" o tramite mouse; viene richiesta la "conferma".

Selezionando la singola posizione inps aziendale viene proposto il totale del calcolo per singolo dipendente con ulteriori 2 colonne con il di cui c/azienda ed il di cui c/dipendente

Matr.	Cognome e nome	Dt. ass.	Dt. lic.	Cl.	Imponibile	Rec. L221/L222	Vers.M131/M149	di cui Azienda	di cui Dipend.	Non applicare
1		15/10/2007	19/07/2021	2	55,37	249,16	249,16	224,69	24,47	
2		01/04/2013		2	65,29	293,63	293,63	252,98	40,65	
9		12/04/2017		2	33,37	150,17	150,17	125,89	24,48	
10		08/05/2017		2	58,66	284,00	284,00	227,13	36,87	
12		02/10/2017		2	36,48	164,18	164,18	140,54	23,64	
14		18/09/2018		2	41,77	188,02	188,02	161,02	27,00	
16		19/12/2018	Y	2	48,24	217,07	217,07	185,89	31,18	
18		01/07/2019		2	50,35	226,54	226,54	194,45	32,09	
20		01/07/2019		2	50,57	227,57	227,57	194,10	33,47	

Click su titolo riga per ordinare, [F2]=Ricerca, [Invio]=Selezione

Selezionando il singolo dipendente è possibile visualizzare il dettaglio del calcolo

LABOUR - Paghe2022 - v.22.02.0c00 - RECUPERO CONTRIBUTI FIS

Schermo Stampo Eruzioni Help

2022

342 SRL

2

1-0:

Contributi FIS - M131/M149

	Imponibile CS	Contributi Tot.	Agev. Tot.	Contributi Dipe	Num. Dipe	Recuperare	Versare
Marzo 2020							
Aprile 2020							
Maggio 2020							
Giugno 2020							
Luglio 2020							
Agosto 2020							
Settembre 2020							
Ottobre 2020							
Novembre 2020							
Dicembre 2020							
Gennaio 2021							
Febbraio 2021							
Marzo 2021							
Aprile 2021	30092,00	Importi da Utility UT062021		12,06		171,62	135,42
Maggio 2021				10			
Giugno 2021	5363,00	12,06		4,02	10	12,06	12,06
Luglio 2021	2682,00	12,07		4,02	9	12,07	12,07
Agosto 2021	2780,00	12,51		4,17	9	12,51	12,51
Settembre 2021	2682,00	12,07		4,02	9	12,07	12,07
Ottobre 2021	2682,00	12,07		4,02	9	12,07	12,07
Novembre 2021	2780,00	12,51		4,17	9	12,51	12,51
Dicembre 2021	5462,00	24,58		8,19	9	24,58	24,58

FIS - M149/M131

Imponibile CS M149
54523,00

Contributo Totale M149
233,29

Imponibile CS M131

Contributo Totale M131

F.att.prof. - L221/L222

Contributo Totale L221
269,49

Contributo Totale L222

Contributo 4/5 dipe
12,06

Modifica
 < Non applicare

Nella riga relativa al mese di Aprile 2021 viene messo in evidenza quanto già calcolato e stornato tramite l'utility UT062021 la quale aveva già eseguito il medesimo calcolo dal Fis al Fondo attività professionali; l'importo può essere eventualmente ricontrollato con la medesima utility e nella colonna "Contributi dipe", solo per questa riga, vengono evidenziati eventuali contributi da restituire al dipendente per i mesi nei quali la media era pari a 4 o 5 dipendenti.

Il mese di maggio 2021 può essere valorizzato qualora nella precedente utility era stato spento il check "Maggio già pagato" (mese inserito nel recupero complessivo)

LABOUR - Paghe2022 - v.22.02.0c00 - RECUPERO CONTRIBUTI FIS

Schermo Stampo Eruzioni Help

2022

342 SRL

2

1-0:

Contributi FIS - M179/M189

	Imponibile CS	Contributi Tot.	Agev. Tot.	Contributi Dipe	Num. Dipe	Recuperare	Versare
Marzo 2020							
Aprile 2020					2		
Maggio 2020	2682,00	12,07		4,02	4	12,07	12,07
Giugno 2020	5363,00	24,13		8,04	5	24,13	24,13
Luglio 2020	2682,00	12,07		4,02	7	12,07	12,07
Agosto 2020	2682,00	12,07		4,02	9	12,07	12,07
Settembre 2020	2978,00	13,40		4,47	10	13,40	13,40
Ottobre 2020	2682,00	12,07		4,02	10	12,07	12,07
Novembre 2020	2879,00	12,96		4,32	10	12,96	12,96
Dicembre 2020	5363,00	24,13		8,04	10	24,13	24,13
Gennaio 2021	2682,00	12,07		4,02	10	12,07	12,07
Febbraio 2021	2682,00	12,07		4,02	10	12,07	12,07
Marzo 2021	2682,00	12,07		4,02	10	12,07	12,07
Aprile 2021	2780,00	12,51		4,17	10	12,51	12,51

FIS - M179/M189

Imponibile CS M179
38137,00

Contributo totale M179
171,62

Contributo Dipe M179
57,18

Imponibile CS M189

Contributo Totale M189

Contributo Dipe M189

FIS - L220 (Recupero)

Contributo Totale
171,62

Contributo Dipe
57,18

Modifica
 < Non applicare
 Maggio già pagato

Per i mesi successivi l'importo dei contributi viene rilevato dal cedolino elaborato relativamente alle righe di contribuzione definite come "Fon.Pr".

Per le farmacie che hanno un numero dipendenti pari a 4 o 5 sarà necessario generare una voce di competenza nel cedolino del mese di marzo 2022 in quanto il contributo al Fis non è dovuto. L'importo viene evidenziato in basso a destra della videata e viene generata la voce di calcolo **1678 - RECUPERO F.I.S.ATT.PROF.dipe**.

UT032022 effettua il calcolo complessivo dei dipendenti compresi i licenziati in modo da poter eseguire il calcolo e lo storno contributivo corretto; qualora si voglia erogare la competenza al dipendente licenziato sarà necessario elaborare il cedolino anche per questi soggetti.

LABOUR - Paghe2022 - v.22.02.0c00 - RECUPERO CONTRIBUTI FIS

Schermo Stampate Funzioni Help

2022

342 RL

2

1-03

Contributi FIS - M131/M149

Imponibile CS	Contributi Tot.	Agev. Tot.	Contributi Dipe	Num. Dipe	Recuperare	Versare
Marzo 2020						
Aprile 2020						
Maggio 2020						
Giugno 2020						
Luglio 2020						
Agosto 2020						
Settembre 2020						
Ottobre 2020						
Novembre 2020						
Dicembre 2020						
Gennaio 2021						
Febbraio 2021						
Marzo 2021						
Aprile 2021	30092,00	Importi da Utility UT062021	12,06		171,62	135,42
Maggio 2021				10		
Giugno 2021	5363,00	12,06	4,02	10	12,06	12,06
Luglio 2021	2682,00	12,07	4,02	9	12,07	12,07
Agosto 2021	2780,00	12,51	4,17	9	12,51	12,51
Settembre 2021	2682,00	12,07	4,02	9	12,07	12,07
Ottobre 2021	2682,00	12,07	4,02	9	12,07	12,07
Novembre 2021	2780,00	12,51	4,17	9	12,51	12,51
Dicembre 2021	5462,00	24,58	8,19	9	24,58	24,58

FIS - M149/M131

Imponibile CS M149: 54523,00

Contributo Totale M149: 233,29

Imponibile CS M131:

Contributo Totale M131:

F.att.prof. - L221/L222

Contributo Totale L221: 269,49

Contributo Totale L222:

Contributo 4/5 dipe: 12,06

LABOUR - Paghe2022 - v.22.02.0c00 - VISUALIZZAZIONE RUSTE PAGA

Schermo Stampate Funzioni Help

2022

Mensilità: 3 Marzo 2022

Azienda: 342 Filiale:

Dipendente: 2

Tipo soggetto: Lav. dip. in

Qualifica: 2-impiegati

Data assunzione: 01/04/2013

Data cessazione:

Tipo paga: Mensile: 1

Livello: 2 % PT

Lavorabili	Ore	Giorni	INPS	Ore	Giorni	Minimale	gg ANF	Sett	INAIL	Ore	Giorni	Lavorati	Ore	Giorni
	184,00	23,00		173,00	26,00	26,00		4		184,00	25,00		184,00	23,00

Ratei	Ferie	Permessi	Rol	Ex Fest	13esima	14esima	Premio 1	Premio 2	Premio 3	Premio 4	B. ore	Flessibilità
	222,23	25,63	251,20		28,84	116,36						

Voce	Descrizione	Q.ta	Magg.	Base	Competenze	Trattenute	Statistici	Ass.
1	RETRIBUZIONE ORDINARIA (Autom)	173,00		14,96370	2.588,72		2.588,72	C I
50	ACCANTONAMENTO T.F.R. (Autom)	173,00		14,96370			2.588,72	T
1310	RETRIBUZIONE TEORICA (Emens)	173,00		14,96370			2.588,72	I
1678	RECUPERO F.I.S.ATT.PROF.dipe				12,06			

Elementi retributivi

RETRIBUZIONE: 1.771,90

IND QUADRI

IND CASSA

IND SPEC 2 AN

SCATTIANZIANIT: 66,82

ELEMENTO AGG 1

ELEMENTO AGG 2

IVC

AD PERSONAM

SUPERMIN. CCNL

SUPERMIN. RIASS: 750,00

Retribuzione: 2.588,72

Competenze: 2.600,78

Voci su netto: 241,81

Totale contributi: 142,33

Impet netta: 450,43

Imp. contributi: 2.589,00

Imponibile Impet: 2.358,97

Deduzioni oneri: 116,88

Altre detrazioni: Detraz. familiari

Detrazioni oneri: Arr. prec. 0,07

Arr. att. 0,86

Netto in busta: 1.767,00

Retribuzione: 2.588,72

La voce di calcolo, essendo automatica, è possibile visualizzarla solo in “Totali” -“Anteprima” o nel comando VISCED o dopo l’aggiornamento del cedolino.

Nell’utility è presente il tasto funzione Shift + F6 che permette di impostare i seguenti parametri di calcolo :

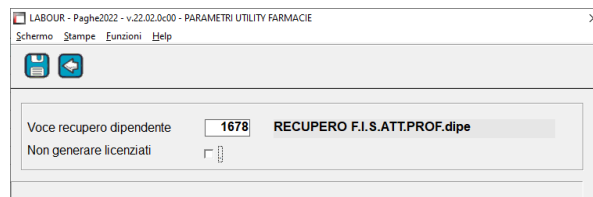

Il check “Non generare licenziati” escluderà esclusivamente l’eventuale generazione della voce di calcolo nel cedolino, ma non il calcolo dello storno contributivo.

L’utility in fase di calcolo genererà, come di consueto in automatico, le rettifiche Uniemens in gestione progressivi azienda , “Rettifiche DM10”

Sigla	Descrizione	Q	Num.dip	Giorni	Retribuzioni	Importo	Tipo Rett.
M162	Contributo ord.Fondo	C			369.009,00	1.576,78	Dm10
L221	Rec. Contr. F.Sol.at	D				1.812,36	Dm10
							Dm10
							Dm10

Circolare INPS n. 29 del 21.02.2022: Assegno di int. salariale per il settore delle attività professionali

A norma degli articoli 2, comma 1, e 5, comma 1, del decreto interministeriale n. 104125/2019, il Fondo garantisce un **assegno di integrazione salariale**, in caso di sospensione o riduzione dell’attività lavorativa dovuta ad eventi transitori e non imputabili al datore di lavoro e ai lavoratori, situazioni temporanee di mercato ovvero a processi di riorganizzazione aziendale, crisi aziendale e contratto di solidarietà, nella misura e nei limiti di cui ai successivi paragrafi.

Misura della prestazione

A norma dell’articolo 7, comma 1, del decreto interministeriale n. 104125/2019, la misura dell’assegno di integrazione salariale erogato dal Fondo è pari all’importo della prestazione dell’integrazione salariale, con il relativo massimale.

L’assegno di integrazione salariale, dunque, **è dovuto nella misura dell’80% della retribuzione globale che sarebbe spettata al lavoratore per le ore di lavoro non prestate, comprese tra le ore zero e il limite dell’orario contrattuale** e comunque in misura non superiore al massimale previsto dall’articolo 3, comma 5, del decreto legislativo n. 148/2015, così come modificato dalla legge n. 234/2021 **che per l’anno 2022 è pari a 1.222,51 euro** (cfr. la circolare n.26/2022).

Tale importo, nonché le retribuzioni mensili di riferimento, vengono rivalutati annualmente con le modalità e i criteri in atto per la cassa integrazioni guadagni ordinaria. Agli importi così determinati **non si applica la riduzione dell’integrazione salariale prevista dall’articolo 26 della legge 28 febbraio 1986, n. 41, attualmente pari al 5,84%** (cfr. il paragrafo 5 della circolare n. 201/2015).

Contributo addizionale

In caso di fruizione dell'assegno di integrazione salariale ai sensi dell'articolo 5, comma 1, del decreto interministeriale n. 104125/2019 è previsto, in capo al datore di lavoro, l'obbligo di versamento di un contributo addizionale nella misura del 4%, calcolato sulle retribuzioni imponibili ai fini previdenziali perse dai lavoratori destinatari della prestazione (art. 6, comma 1, lett. c). La base di calcolo per l'applicazione del contributo addizionale è data dalla somma delle retribuzioni perse relative ai lavoratori coinvolti dagli eventi di sospensione o riduzione di orario. 4%

Modalità di compilazione del flusso UniEmens. Esposizione dell'evento

Il flusso UniEmens dovrà essere compilato secondo le seguenti modalità.

Nell'elemento <Settimana> di <DatiRetributivi> di <DenunciaIndividuale>, nel campo <CodiceEvento> andrà utilizzato il codice che identifica l'evento di riduzione/sospensione tutelato dal Fondo.

Gli stessi andranno valorizzati nell'elemento <EventoGiorn> dell'elemento <Giorno> in corrispondenza di <CodiceEventoGiorn> (contenente la codifica della tipologia dell'evento del giorno).

L'elemento <NumOreEvento> dovrà contenere il numero ore dell'evento espresso in centesimi..

Nell'elemento <IdentEventoCIG> va indicato il codice identificativo (ticket di 16 caratteri alfanumerici), ottenuto dall'apposita funzionalità "Inserimento ticket", prevista all'interno della procedura di inoltro della domanda al Fondo, sia in caso di assegno richiesto (non ancora autorizzato) sia dopo avere ricevuto l'autorizzazione.

Parallelamente, anche nell'elemento <CodiceEvento> di <DifferenzeACredito> dovrà essere valorizzato il relativo codice evento.

I codici che identificano gli eventi tutelati dal Fondo di solidarietà in oggetto, sono i seguenti:

AIO Assegno di integrazione salariale

AIS Assegno di integrazione salariale per contratto di solidarietà

Le posizioni contributive che possono utilizzare tale codice sono identificate dal codice di autorizzazione "OS", avente il significato di "Fondo di solidarietà bilaterale per le attività professionali".

Esposizione del contributo addizionale

Per l'esposizione sia del contributo addizionale relativo a ciascuna domanda di assegno di integrazione salariale/assegno ordinario che è stata autorizzata,

deve essere utilizzato a livello di denuncia aziendale <ConguagliCIG> <CIGAutorizzata> l'elemento <FondoSol>.

In particolare, i datori di lavoro o i loro consulenti/intermediari dovranno operare nel seguente modo:

- nell'elemento <NumAutorizzazione> di <CIGAutorizzata> andrà esposto il numero di autorizzazione rilasciato dalla Struttura INPS competente;

- negli elementi <CongFSolCausaleADebito> e <CongFSollImportoADebito> di <CongFSolADebito> di <FondoSol> andranno indicati, rispettivamente, la causale del versamento del contributo addizionale e il relativo importo.

A tal fine dovranno essere valorizzati i seguenti codici e causali **di nuova istituzione**:

A104 ctr. Addizionale su assegno di integrazione salariale - attività professionali

A105 ctr. Addizionale su assegno di integrazione salariale per contratto di solidarietà -attività professionali

Esposizione del conguaglio delle somme anticipate ai lavoratori

Negli elementi <CongFSolCausaleACredito> e <CongFSollImportoACredito> di <CongFSolACredito> di <FondoSol> andranno indicati rispettivamente la causale dell'importo posto a conguaglio e il relativo importo.

A tal fine verranno valorizzati i seguenti codici causali **di nuova istituzione**:

L009 Conguaglio assegno di integrazione salariale attività professionali

L012 Conguaglio assegno di integrazione salariale per contratto di solidarietà attività professionali

Per quanto attiene alla **compilazione dei flussi UniEmens, ai fini del conguaglio degli ANF** secondo quanto previsto dall'articolo 1, comma 212, della legge n. 234/2021, decorrenti dal 1° gennaio 2022, i datori di lavoro opereranno come segue.

Per gli ANF spettanti per il periodo AIO/AIS, i datori di lavoro compileranno l'elemento <InfoAggcausaliContrib> secondo le seguenti modalità:

- nell'elemento <CodiceCausale> indicheranno il codice causale **"L023" di nuova istituzione** avente il significato di "Conguaglio ANF art. 1, comma 212 della legge 234/2021". Tale codice deve essere utilizzato sia per il conguaglio riferito al mese corrente che per gli arretrati;

- nell'elemento <IdentMotivoUtilizzoCausale>, andrà inserito il codice identificativo (Ticket), ottenuto dall'apposita funzionalità "Inserimento ticket", prevista all'interno della procedura di inoltro della domanda al Fondo;

- nell'elemento <AnnoMeseRif> indicare l'AnnoMese di riferimento;

- nell'elemento <ImportoAnnoMeseRif> indicare l'importo conguagliato, relativo al mese di riferimento della prestazione.

In **GisPaghe** al fine di poter gestire tale nuovo ammortizzatore sono stati implementati i fondi di integrazione salariale 12 e 13 (presenti nelle tabelle INPS-CODINP) con le nuove informazioni.

Nella fattispecie sono stati aggiunti i campi utili ad accogliere i codici di conguaglio e quelli relativi al pagamento e alla esposizione dell'addizionale CIG.

È stato inoltre acceso il check "Cig al lordo contr. apprendisti". Mentre la percentuale relativa all'addizionale pari al 4% era già presente.

I fondi in trattazione si associano alla posizione contributiva del dipendente e quindi di conseguenza alla domanda CIG quando nella posizione INPS è presente IL CA OS e si verifica la condizione del numero dei dipendenti.

RELEASE03 - Paghe2022 - v.22.02.0c00 - INPS: CODICI

Scheda: 1 Sed. INPS | 2 Codici contratti | 3 Sigle DM10 | 4 CSC | 5 Codici autorizzazione | 6 Tipo rapporto

Z Tipo contribuzione | 8 Tipo lavoratore | 9 Codici eventi | 9 Fondi integrazione sal. | A Cod. conv. enti bila.

Fondo Integrazione Salariale: **12**

Descrizione: **Fondo Solid.Bilat.att.professionali +3**

Codici Autorizzazioni gruppo 1: **05**

Codici Autorizzazioni gruppo 2: [] [] [] []

Tipo rapporto: Tutti

Numero dipendenti: Sopra 3 fino a 15 dip.

Addizionale fondo solidarieta': **4,00**

Qualifiche escluse: **3, 6, 9**

Voce arretrati azienda: **1676** ARRETRATI F.I.S.

Voce arretrati dipendenti: **1677** ARRETRATI

Cig al lordo contr. apprendisti:

Sigle Cig personalizzate:

Ass.Ord. Sigla CIG: **L009** Conguaglio ass.int.sal.attività Sol. Sigla CIG: **L012** Conguaglio assegno integ.sal.

Ass.Ord. Sigla Add. CIG: **A104** Contrib.addizionale assegno Sol. Sigla Add. CIG: **A105** Contrib.addiz. assegno

RELEASE03 - Paghe2022 - v.22.02.0c00 - INPS: CODICI

Scheda: 1 Sed. INPS | 2 Codici contratti | 3 Sigle DM10 | 4 CSC | 5 Codici autorizzazione | 6 Tipo rapporto

Z Tipo contribuzione | 8 Tipo lavoratore | 9 Codici eventi | 9 Fondi integrazione sal. | A Cod. conv. enti bila.

Fondo Integrazione Salariale: **13**

Descrizione: **Fondo Solid.Bilat.att.professionali +15**

Codici Autorizzazioni gruppo 1: **05**

Codici Autorizzazioni gruppo 2: [] [] [] []

Tipo rapporto: Tutti

Numero dipendenti: Sopra 15 dipendenti

Addizionale fondo solidarieta': **4,00**

Qualifiche escluse: **3, 6, 9**

Voce arretrati azienda: []

Voce arretrati dipendenti: []

Cig al lordo contr. apprendisti:

Sigle Cig personalizzate:

Ass.Ord. Sigla CIG: **L009** Conguaglio ass.int.sal.attività Sol. Sigla CIG: **L012** Conguaglio assegno integ.sal.

Ass.Ord. Sigla Add. CIG: **A104** Contrib.addizionale assegno Sol. Sigla Add. CIG: **A105** Contrib.addiz. assegno

Per perfezionare l'inserimento di tale ammortizzatore in fase di creazione domanda, in **GisPaghe** (comando CIG) l'utente dovrà procedere come di consueto. In presenza dei codici Fondo 12 e 13 il programma accende il check "Nuovo assegno integ.salariale".

RELEASE03 - Paghe2022 - v.22.02.0c00 - GESTIONE PREDOMANDE C.I.G.

Scheda: Codice azienda: **24** | Numero domanda: **2**

1 Parametri | 2 Dipendenti

Parametri

Data richiesta: **10/3/2022** Domande Automatiche

Dalla data: **01/03/2022**

Alla data: **31/03/2022** Continuatione CIG iniziata il: []

Tipo CIG: Assegno ordinario

Nuovo assegno integ.salariale

Zeroore

Erogata da INPS/ENTE

Applica tratt. sindacale

Inps eroga Assegni Nucleo Fam.

% rid. orario: []

Applica magg.: Applica maggiorazione Ob.CEE 1 e 2

Tipo dipendente: Tutti le tipologie

Fondo Int. Sal.: **12** Fondo Solid.Bilat.att.professionali +3

Protocollo CISQA: []

Calendario

< Libero

Giorno: [] Ore: [] Di cui formaz.: []

Lunedì: []

Martedì: []

Mercoledì: []

Giovedì: []

Venerdì: []

Sabato: []

Domenica: []

TOTALE: []

Anticipi: CIG Ratei

Ratei: Non riproporzionare

Altri dati

Ferie/Perm solid.: Accantona ferie solid. Cantiere: []

Accantona TFR: [] Proroga Cigs: Nessuna selezione

Proroga: []

Altri

In alternativa alla creazione della domanda in comando CIG, l'utente può optare per l'inserimento delle causali automatiche direttamente nelle presenze del cedolino.

Circolare INPS n. 37 del 07.03.2022: Assegno di int. salariale per il settore servizi ambientali

Come per il settore delle attività professionali sono state fornite le istruzioni amministrative, operative e contabili in ordine alle prestazioni ordinarie e integrative erogate dal Fondo di solidarietà per il sostegno del reddito del personale delle aziende del settore dei servizi ambientali, istituito presso l'INPS con il D.I. 9 agosto 2019, n. 103594.

Le istruzioni sono le medesime già sopra indicate per il fondo solidarietà per le attività professionali tranne che per alcuni punti relativi all'esposizione delle codifiche da riportare in Uniemens e che sotto riportiamo :

I **codici** che identificano gli eventi tutelati dal Fondo di solidarietà in oggetto, sono i seguenti:

AIO Assegno di integrazione salariale**AIS Assegno di integrazione salariale per contratto di solidarietà**

Le posizioni contributive che possono utilizzare tale codice sono identificate dal codice di autorizzazione **"1Z"**, avente il significato di "Fondo di solidarietà bilaterale per il settore servizi ambientali".

Esposizione del contributo addizionale

Per l'esposizione sia del contributo addizionale relativo a ciascuna domanda di assegno di integrazione salariale/assegno ordinario che è stata autorizzata,

deve essere utilizzato a livello di denuncia aziendale <ConguagliCIG> <CIGAutorizzata> l'elemento <FondoSol>.

In particolare, i datori di lavoro o i loro consulenti/intermediari dovranno operare nel seguente modo:

- nell'elemento <NumAutorizzazione> di <CIGAutorizzata> andrà esposto il numero di autorizzazione rilasciato dalla Struttura INPS competente;
- negli elementi <CongFSolCausaleADebito> e <CongFSollImportoADebito> di <CongFSolADebito> di <FondoSol> andranno indicati, rispettivamente, la causale del versamento del contributo addizionale e il relativo importo.

A tal fine dovranno essere valorizzati i seguenti codici e causali **di nuova istituzione**:

A103 ctr. Addizionale su assegno di integrazione salariale - servizi ambientali

A106 ctr. Addizionale su assegno di integrazione salariale per contratto di solidarietà - servizi ambientali

Esposizione del conguaglio delle somme anticipate ai lavoratori

Negli elementi <CongFSolCausaleACredito> e <CongFSollImportoACredito> di <CongFSolACredito> di <FondoSol> andranno indicati rispettivamente la causale dell'importo posto a conguaglio e il relativo importo.

A tal fine verranno valorizzati i seguenti codici causali **di nuova istituzione**:

L008 Conguaglio assegno di integrazione salariale servizi ambientali

L013 Conguaglio assegno di integrazione salariale per contratto di solidarietà servizi ambientali

Per quanto attiene alla **compilazione dei flussi UniEmens, ai fini del conguaglio degli ANF** secondo quanto previsto dall'articolo 1, comma 212, della legge n. 234/2021, decorrenti dal 1° gennaio 2022, i datori di lavoro opereranno come segue.

Per gli ANF spettanti per il periodo AIO/AIS, i datori di lavoro compileranno l'elemento <InfoAggcausaliContrib> secondo le seguenti modalità:

- nell'elemento <CodiceCausale> indicheranno il codice causale **"L023" di nuova istituzione** avente il significato di "Conguaglio ANF art. 1, comma 212 della legge 234/2021". Tale codice deve essere utilizzato sia per il conguaglio riferito al mese corrente che per gli arretrati;

- nell'elemento <IdentMotivoUtilizzoCausale>, andrà inserito il codice identificativo (Ticket), ottenuto dall'apposita funzionalità "Inserimento ticket", prevista all'interno della procedura di inoltro della domanda al Fondo;

- nell'elemento <AnnoMeseRif> indicare l'AnnoMese di riferimento;

- nell'elemento <ImportoAnnoMeseRif> indicare l'importo conguagliato, relativo al mesedi riferimento della prestazione.

In GisPaghe al fine di poter gestire tale nuovo ammortizzatore sono stati implementati i fondi di integrazione salariale 14 e 15 (presenti nelle tabelle INPS-CODINP) con le nuove informazioni.

Nella fattispecie sono stati aggiunti i campi utili ad accogliere i codici di conguaglio e quelli relativi al pagamento e alla esposizione dell'addizionale CIG.

È stato inoltre acceso il check "Cig al lordo contr. apprendisti". Mentre la percentuale relativa all'addizionale pari al 1,5 % era già presente

I fondi in trattazione si associano alla posizione contributiva del dipendente e quindi di conseguenza alla domanda CIG quando nella posizione INPS è presente IL CA 1Z e si verifica la condizione del numero dei dipendenti.

Ass. Ord.	Sigla CIG	Descrizione	Sol.	Sigla Add. CIG	Descrizione
L008		Conguaglio ass.int.sal.servizi	Sol.	L013	Conguaglio assegno
A103		Contrib.addizionale assegno	Sol.	A106	Contrib.addiz. assegno

Ass. Ord.	Sigla CIG	Descrizione	Sol.	Sigla Add. CIG	Descrizione
L008		Conguaglio ass.int.sal.servizi	Sol.	L013	Conguaglio assegno
A103		Contrib.addizionale assegno	Sol.	A106	Contrib.addiz. assegno

Per perfezionare l'inserimento di tale ammortizzatore in fase di creazione domanda, in GisPaghe (comando CIG) l'utente dovrà procedere come di consueto. In presenza dei codici Fondo 14 e 15 il programma accende in automatico il check "Nuovo assegno integ.salariale".

IMPLEMENTAZIONI**Gestione dipendenti (DIPEN)**

In gestione progressivi fiscali del dipendente (folder 4) e nei dati datore lavoro precedente sono stati inseriti tre nuove informazioni utili a contenere i diversi imponibili, esente, a titolo d'imposta ed a titolo d'acconto, da utilizzare per i soggetti sportivi dilettanti che prestano la loro opera per società istituite non a scopo di lucro.

Con una delle prossime release Gis Paghe verranno fornite apposite istruzioni relative alla gestione di questa particolare categoria di lavoratori.

Gestione Comunicazioni (GEISTAT – TK 19118)

La statistica INAPP (Codice 4000) è stata allineata al nuovo modello per quanto riguarda le annualità da cui prelevare i dati; per quest'anno nella sezione B1 i dati devono essere calcolati al 31/12/2021 mentre nella B2 i dati al 31/12/2020).

CORREZIONE ANOMALIE**Aggiornamento dati azienda (AGGAZI – TK 19413)**

Per le settimane di cig che sono state memorizzate nella posizione Inps azienda e utilizzate ai fini del calcolo dell'addizionale cig (controllo delle 52 o 104 settimane nel quinquennio mobile), venivano erroneamente considerate anche le CIG covid.

La conversione della presente release corregge e sistema i dati già memorizzati non considerando le domande cig che hanno il check di covid acceso.

Gestione cedolino (GESCED – TK 19431)

Modificato il calcolo della voce 1385 EDR AUTOTRASPORTO MERCI LOGISTICA in quanto non effettuava il riproporzionamento dell'importo in caso di assenze non retribuite.

Con la presente release l'importo viene riproporzionato considerando, nel mese, anche le voci di calcolo che hanno il codice statistico F76.